TÎRGU-MUREȘ

PROLETARI DIN TOATE ȚĂRILE, UNIȚI-VĂ!

Sportul

ZIAR AL CONSILIULUI NAȚIONAL PENTRU EDUCAȚIE FIZICĂ ȘI SPORT

ANUL XXXVII – Nr. 9686 | 4 PAGINI – 30 BANI | Vineri 23 ianuarie 1981

„DACIADA“ la marea întreprindere bucureșteană „23 August“

INIȚIATIVE (aparent mărunte) CARE AU DUS LA ROADE BOGATE

La început de an și de cincinal, am poposit la marea întreprindere bucureșteană „23 AUGUST“. Tocmai se făcea bilanțul realizărilor pe tărîm sportiv în anul care a trecut și se inițiau proiectele pentru 1981.

— În anul 1980, ne-a spus însoțitorul nostru, tovarășul **Eugen Sura**, de la clubul „Metalul“, responsabil cu sportul de masă, **am avut nenumărate întreceri în cadrul „Daciadei“. În fiecare cerc sportiv — și avem 20 de astfel de cercuri, cîte unul de fiecare fabrică — s-au desfășurat întreceri la fotbal, volei, handbal, la canotaj, atletism, box. Ca un succes notabil: in anul 1980 au trecut normele complexului „Sport și sănătate“ peste 2 000 de muncitori. Planul nostru „de producție“ — creșterea numărului de participanți activi, cu regularitate, la „Daciadă“ s-a îndeplinit: aproape 50 la sută dintre muncitori au luat parte la concursurile „Daciadei“. În realizarea acestui plan, un loc de frunte l-au avut cîteva mici inițiative...**

Ne relata acestea în timp ce străbăteam largile alei dintre halele întreprinderii. Un transportor pe cale ferată tocmai ducea o locomotivă destinată exportului.

— Frumoase alei! am spus. Parcă-s culoare de atletism...

— **În anul pe care l-am încheiat, am folosit aceste alei inițiind „crosurile pauzei de masă“. Alergări de 300—400 m. Inviorătoare, reconfortante. Buni organizatori:** Nicolae Marinescu, **de la sectorul „Ansamble sudate“** și Nicolae Tatu, **de la „Aparataj“. Și doi dintre fruntașii întrecerilor:** Magdalena Emilian și Cristian Vișinoiu. **Astfel s-a mărit baza de masă a atletismului la noi. Așa se explică faptul că la** „Crosul tînărului muncitor“ **întreprinderea** „23 August“ **a cîștigat locul I. Dacă ai competiții de masă, ai și „virfuri“.**

— Probabil că nu v-ați oprit aici...

— **Exact. Știind cît de iubit este fotbalul (toți ar vrea să-l practice) am instituit săptămînal** „Crosul fotbaliștilor“, **la care iau parte toți cei ce joacă în campionatul asociației. Este a doua inițiativă. Aceasta a mărit baza de masă a atletismului.**

Cer însoțitorului nostru să intrăm într-o secție fruntașă. Ne invită la „Aparataj“. La intrare, într-o vitrină — o mulțime de cupe, diplome, medalii.

— **Fotbaliștii noștri cîștigă, de regulă, toate cupele disputate în întreprindere,** ne spune tovarășul **Constantin Luscanov,** din Comitetul sindicatului de secție. **Noi am dat întreprinderii nu numai echipament de** înaltă calitate, ci și sportivi **buni. Strungarul** Ion Banciu **este fotbalist cunoscut, hand**balista Rodica Vasile **a ajuns** în echipa întreprinderii...

Sever NORAN

(Continuare în pag. 2-3)

După al 53-lea campionat de hochei

DINAMO, O ÎNVINGĂTOARE SIGURĂ, GRAȚIE UNEI PREGĂTIRI COMPLEXE

Fără îndoială, a fost unul din cele mai interesante campionate de hochei din ultimii ani. Pentru că, dacă pînă acum lupta pentru titlu se reducea la un duel Dinamo — Steaua, în actuala ediție a apărut un nou protagonist, Sport Club Miercurea Ciuc. Cele trei echipe pe care le-am amintit au pornit această lungă întrecere (35 de etape!) de pe poziții diferite: Steaua (deținătoare a titlului în 1980) — fără Prakab și Sandor, dar — în ansamblu — cu un lot egal valoric cu cel din ediția trecută; Dinamo (noua campioană) — cu un lot slăbit prin pierderea a două piese de bază, frații Naghi, componenți ai liniei secunde a echipei naționale de la Lake Placid; Sport Club — cu un plus de atuuri, rezultind din includerea celor patru jucători mai înainte amintiți, reveniți în orașul natal. În aceste condiții, pronosticurile asupra ordinii finale din clasament erau greu de făcut și mult timp (peste 20 de etape) această incertitudine s-a menținut.

Momentul-cheie al cursei l-a constituit, după părerea noastră, dubla întîlnire Dinamo — Steaua din etapele a 23-a și a 24-a, cîștigată de dinamoviști cu 7—2 și 4—2, după care lucrurile s-au lămurit; mai ales că — peste zece zile — Dinamo avea să obțină și cele 4 puncte din partidele cu Sport Club, de la București: 7—4 și 5—3. În acest fel, ultimul tur al campionatului a rămas să dea doar decizia în privința retrogradării, decizie favorabilă deținătorilor celui mai modern patinoar acoperit din țară, hocheiștii gălățeni.

Dinamo a cîștigat pe deplin meritat acest campionat pentru că, în comparație cu ceilalți doi concurenți la titlu, a avut: ● un puls de **valoare tehnică** individuală, în această privință contînd mai ales „bagajul“ liniei **Costea — Tureanu — Axinte**; ● o mai bună **organizare** și **disciplină tactică a jocului**, cu deosebire în efectuarea contraatacului; ● mai multă **putere de luptă**; ● un portar, **Gh. Huțan,** la cel mai bun sezon din carieră; ● o mai bună „stare disciplinară“ și **o ridicată capacitate de efort**. Să mai notăm, pentru a avea un contur cît mai exact al meritelor echipei Dinamo în acest campionat, amănuntul (nu lipsit de importanță) că a început competiția cu un antrenor aflat la primii pași în această carieră, **Eduard Pană,** care a știut să întrețină o bună stare de spirit în lot și în jurul căruia foștii săi coechipieri (în campionatul precedent Pană a făcut parte din echipă!) s-au

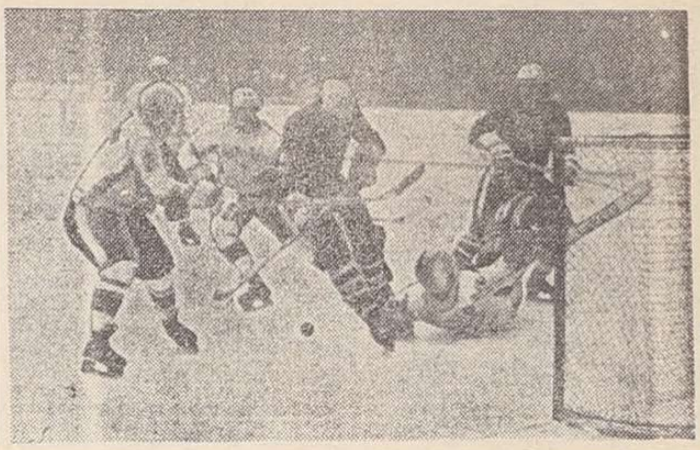

Meciurile Dinamo — Steaua au oferit, în acest campionat, întîlniri viu disputate. În imagine, un atac stelist (V. Huțanu și Nistor — *în tricouri de culoare închisă), la poarta lui* Gh. Huțan. *În alb,* Nuțescu, Töke și Moroșan

Foto: I. MIHĂICĂ

Radu URZICEANU

(Continuare în pag. 2-3)

De azi, la Poiana Brașov

FINALELE „DACIADEI“ ȘI ALE CAMPIONATELOR NAȚIONALE DE BIATLON

Azi, în **Poiana mică a Brașovului** se va da startul în finalele **„Daciadei“ și ale campionatelor naționale de biatlon** pentru seniori și juniori. La întreceri și-au anunțat participarea cei mai buni specialiști din întreaga țară, lupta pentru întîietate anunțîndu-se extrem de interesantă, mai ales că învingătorii din ediția trecută își vor apăra șansele cu deosebită ardoare. În afara campionilor naționali de anul trecut, **Iosif Tamaș** (Dinamo), cîștigător la 10 km, 20 km și ștafetă — la seniori; **Gheorghe Berdar** (A.S.A.), campion la 10 km și 15 km — juniori mari, **Radu Luțea** (A.S.A.), învingător la 7,5 km — juniori mici și **Mihai Barbu** (Brașovia) cîștigător la 12 km — juniori mici, șanse mari la titlurile de campioni au și **Teodor Ilieș, Ioan Stoian, Cornel Olteanu** la seniori. La juniori mari candidează la primul loc **Petre Dobrean, Mihai Barbu** — trecut la o categorie superioară de vîrstă, **Laszlo Nagy, Gheorghe Sumedrea, Viorel Spiridon ș.a.** La juniori mici, campionul **Radu Luțea** va avea de înfruntat concurența unor adversari dornici de afirmare, așa cum sînt **Marian Cioacă, Constantin Apafi, Vincențiu Pelin, Ioan Giurgi, Iosif Nagy** etc.

Disputele vor fi, desigur, echilibrate. Sperăm însă ca și performanțele înregistrate să fie pe măsura interesului ce se acordă acestui important eveniment din viața biatlonului nostru.

Dar, iată programul de desfășurare a finalelor „Daciadei“ și ale campionatelor naționale de biatlon pe anul 1981: **vineri 23**: 15 km juniori mari și 12 km juniori mici; **simbătă 24**: 20 km seniori; **duminică 25**: 10 km juniori mari și mici; **luni 26**: 10 km seniori; **marți 27**: ștafetele de 3×7,5 km pentru juniori mici și mari; **miercuri 28**: ștafeta de 4×7,5 km seniori.

ECHIPAJUL I. DUMINICEL — D. FRANCU, PRIMUL ÎNVINGĂTOR ÎN NOUL SEZON DE BOB

SINAIA, 22 (prin telefon). Marți dimineață, întreaga lungime a pîrtiei — 1 500 m porțiunea propriu-zisă de concurs, plus 200 m contrapanta, pe care boburile își pierd viteza, încetul cu încetul — a fost dată în folosința sportivilor. Evenimentul a fost marcat printr-o suită de coborîri cu boburile de 2 persoane.

Acum cînd de această reușită construcție pentru bob beneficiază sportivii, ne simțim datori să facem cîteva precizări. Întreaga pîrtie a necesitat 25 de zile de lucru efectiv, timp în care echipele de zidari au montat pe viraje nu mai puțin de 14 000 calupuri de gheață. „Mortarul“ (fabricat direct la locul impresionantei amenajări de gheață, din zăpadă frămîntată cu apă) a format un liant perfect între blocuri.

Am vorbit cu o parte dintre concurenți după primele lansări și toți s-au declarat mulțumiți de felul cum a fost executată în acest an înghețarea pîrtiei. Intrările și ieșirile din viraje sînt line, fapt care sporește simțitor viteza de alunecare a boburilor.

Ca o noutate în bobul nostru de performanță în actualul sezon este prezența pe pîrtie a 5 boburi noi, „mașini“ de construcție românească fabricate în atelierele pîrtiei din Sinaia cu sprijinul Uzinei de mecanică fină din localitate. Bobul românesc, prezentînd și o noutate (un sistem original de amortizare la sania din spate), s-a dovedit excelent, fapt pentru care felicităm cu căldură pe tehnicienii care l-au realizat: **Ene Balint, Mihai Neagoe, Ion Niculescu, Vasile Păduraru** și **Nicolae Neagoe.**

Primii clasați în concursul inaugural al sezonului: 1. **I. Duminicel — D. Francu** (Lot) 1:55,29; 2. Gh. Lixandru — C. Obreja (Lot) 1:56,29; 3. V. Bitu — C. Pietraru (C.S.O. Sinaia) 1:56,54; 4. V. Țuțuianu — R. Stoica (Carpați II Sinaia) 1:56,71; 5. I. Batista — Gh. Adam (Lot) 1:56,92; 6. D. Degan — Gh. Peptea (Lot) 1:57,03.

Următorul concurs — „Cupa Prahova“ — va avea loc duminică dimineață.

Gheorghe ȘTEFĂNESCU

Pregătiri pentru UNIVERSIADA '81

BASCHETBALIȘTII SE ANTRENEAZĂ CU PERSEVERENȚA, DORIND SĂ REALIZEZE REZULTATE PRESTIGIOASE

Relația „unu contra unu“ în apărarea om la om a fost una din temele ultimului antrenament al „universitarilor“

Foto: Vasile BAGEAC

Pentru baschetbaliștii noștri fruntași, înscrierea reprezentativelor studențești (masculină și feminină) la Universiada '81 constituie o prețuire deosebită, care incumbă o mare responsabilitate din partea sportivilor, a antrenorilor și a forului diriguitor al acestui sport, federația, care, dealtfel, a și luat măsuri pentru a asigura echipelor române condiții de pregătire cît mai bune. Băieții au și luat startul pregătirilor, la fete urmînd ca definitivarea lotului lărgit și începerea antrenamentelor să aibă loc după încheierea campionatului.

Lotul universitar masculin oferă, în primul rînd, un element foarte important și deosebit de îmbucurător: creșterea numărului jucătorilor de 2 m și mai înalți. În momentul de față printre selecționați se află nu mai puțin de 10 „giganți“: **Roman Opșitaru** 2,10 m, **Ion Viorel** 2,04 m, **Gheorghe Mihuță** 2,04 m, **Marian Dumitru** 2,04 m, **Dezideriu Benedek** 2,04 m, **Sorin Ardeleanu** 2,04 m, **Daniel Antochi** 2,03 m, **Gheorghe Dumitru** 2,01 m, **Adrian Flaundra** 2,00 m, **Marin Chirilă** 2,00 m. Alți jucători au talie între 1,96 m și 1,98 m: **Gabriel David** 1,98 m, **Iulian Carpen** 1,97 m, **Florentin Ermurache** 1,96 m, **Virgil Căpușan** 1,96 m, **Ion Uglai** 1,96 m. Ceilalți componenți ai lotului sînt: **Valentin Pogonaru** 1,94 m, **Costel Cernat** 1,93 m, **Dan Niculescu** 1,90 m, **Cristian Fluturaș** 1,88 m, **Zoltan Kosa** 1,86 m și **Valeriu Copăcianu** 1,80 m. Sub îndrumarea colectivului de tehnicieni alcătuit din **H. Tursugian** (antrenor principal), **Gh. Marcu** (antrenor secund) și **dr. T. Minescu** (medic), lotul nostru universitar și-a început pregătirile chiar a doua zi după terminarea campionatului național și le va continua pînă la... Universiadă.

La unul din antrenamente, l-am abordat pe antrenorul **H.**

Dumitru STANCULESCU

(Continuare în pag. a 4-a)

FLORETISTE ȘI SABRERI ROMÂNI ÎN MARI CONCURSURI INTERNAȚIONALE

În timp ce în sala Floreasca din **Capitală** debutează astăzi **Campionatele internaționale feminine de floretă ale României,** la care participă floretiste din 6 țări **(Bulgaria, Cehoslovacia, Cuba, Polonia, Ungaria** și **România)**, sabrerii lotului reprezentativ (selecționați în urma concursului recent de la București) iau startul și ei în noul sezon, participînd la tradiționalul concurs internațional de la **Moscova** (23—26 ianuarie), care programează o probă individuală și una pe echipe. Au făcut deplasarea sabrerii **Ioan Pop, Ion Pantelimonescu, Marin Mustață, Mihai Frunză** și **Florin Păunescu.**